京城日報
一月二十一日(日) 夕刊
編輯兼發行人 見島吉治 印刷人 小川三之介
發行所 京城府太平通一丁目 合資會社 京城日報社

京城三巴酒造合資會社

政民兩黨の陣容整備
けふ夫々黨大會開催
貴族院各派でも準備を整ふ
休會明け議會愈よ迫る

【東京電話】波瀾を豫想される齋藤內閣組閣後の第二回通常議會、即ち第六十五議會は廿三日休會明再開されるので、政友、民政兩黨は二十一日それぞれ大會を開き議會に臨むについての勢揃ひをなした、貴族院各派でもそれぞれ對議會準備を整へ、二十二日には質問順位を抽籤により決定することゝなつてゐる、斯くして休會明議會に臨む貴衆兩院の準備整ひ、愈々二十三日より恒例により政戰の幕は切つて落されることゝなつた

兩黨の陣容成る

政友會大會 本部に於て開催

【東京電話】政友會は第六十五議會に臨む陣容を整備するため恒例により二十一日午前十時より本部に臨時總務會、同十一時から評議員會、正午より常議員會を開き大會における總裁の演說および宣言文案を協議決定したる後いよいよ午後一時より大會を開催、鈴木總裁、床次顧問以下各顧問、島田、望月院內外顧問總務以下各總務・山口幹事長、貴衆兩院議員、地方代議員等多數出席、まづ島田總務を會長に推したる後山口幹事長より激勵的挨拶あり諸般の報告をなして議事に入り宣言を可決し次いで常議員選擧に移り九十名の內三十名を互選することとし、一旦休憩、再開後當選者氏名と總裁指名二十名の發表あり、さらに鈴木總裁より黨の政綱および議會に臨むべき態度を明かにし、黨員一致休會明け議會に臨み政黨の國政に參與する所以を示すべきである旨激勵演說あつて 天皇陛下萬歲政友會萬歲を三唱し盛會裡に午後三時半散會一同は五時より芝三緣亭に開かれた總裁の招宴に臨んだ

民政黨大會 上野精養軒で

【東京電話】民政黨は第六十五議會に於ける黨の態度を明かにし併せて陣容を整ふる爲め、二十一日午後一時から上野精養軒で若槻總裁を初め川崎(卓)、賴母木、小山、俵、櫻井外各院內外總務、小橋、町田、櫻內、小泉、藤澤、富田、添田、頼澤外各顧問、松田幹事長外各幹部所屬兩院議員、全國代表黨員等出席、劈頭『君が代』齊唱の上松田幹事長から開會の挨拶を爲し、次いで小泉又次郎氏を會長に推し高橋守平氏黨務の報告の後議事に入り、多田滿長氏の朗讀にかかる別項の如き宣言決議を滿場一致可決、次いで役員選擧に移り斯波貞吉氏の發議によつて總務評議員は先例に基づき總裁の指名に一任することとし、よつて總裁より別項の如く總務幹事長外新役員の指名發表あり、新總務の挨拶の後滿場の拍手に迎へられて若槻總裁登壇外交內政諸問題に亘り約一時間に亘つて所信を明かにし、併せて黨員を激勵する處あり、終つて中村三之丞氏の發聲で、天皇、皇后兩陛下萬歲を三唱、櫻內幸雄氏の發聲で民政黨の萬歲を三唱し三時過ぎ閉會、引續き同所で一同は總裁の招待會に臨み、總裁の挨拶に對し富田幸次郎氏の謝辭あり、更に俵孫一、山桝儀重氏等五分間演說に氣勢を揚げ、加藤政之助氏發聲で民政黨萬歲を三唱し五時過ぎ散會

宣言

玆に 第六十五回帝國議會に臨むに當り、我が黨の主張を闡明して之れを天下に宣す、謹に 皇太子殿下の御降誕あらせられ、國運益々固し、慶賀の至りに堪へず、按ずるに帝國の現に直面しつゝある事態は眞に容易ならざるものあり、外に於ては國際に孤立し通商は全面的難關に逢着し、內に於ては財政は困窮し經濟は窮迫し民心は動搖し世相は險惡なり、我黨は此の難局に處して一意內外の時艱を救ひ、局面を打開して大いに國利民福を增進せんことを期す

即ち 外交については滿洲問題に薄固して東亞の大局を保持すると共に緊々支那の誼を厚くし國權を速かに確立し、財政に關しては公債の發行を漸減し收支の均衡を回復するの方途を立て、經濟に於ては現在の產業政策の根本を整備し、時に應じて其の弊を矯むるため適切なる統制を之れに加へ、農村の振興中小商工業の發達に必要なる方策を講じ憲政の擁護、敎育の刷新思想の善導、民心の作興に全力を傾注して已まざるなり、我が黨は益々その使命の重くして責任の大なるを思ひ、過去の努力を將來に繼ぎ、速かに時艱を克服して上 聖慮に對へ下國民の附託に副はんことを期す

決議

第六十五回帝國議會における我が黨の行動は最高幹部の決議に一任す

ヒ獨大統領 病氣引籠中

【ベルリン二十日電通】ドイツ大統領ヒンデンブルグ元帥は可なり激しい感冒に罹り引籠り臥床中であるが、八十七歲の高齡とて憂慮されて居る

民政黨役員 黨大會で決定

【東京電話】民政黨大會において決定せる役員氏名左の如し（イロハ順）

總務 富田幸次郎、川崎克、山本厚三、町田忠治、松田源治、前田房之助、櫻內幸雄、平川松太郎

幹事長 大麻唯男
政務調査會長 俵孫一
同副會長 池田秀雄
同 同 田中貢
黨務部長 高橋守平
同副部長 中玄藏男
同 同 山田毅一
遊說部長 松田竹千代
同副部長 眞鍋儀十
同 同 小久江美代吉
情報部長 多田滿長
同副部長 矢野庄太郎
同 同 最上政三
青年部長 山桝儀重
同副部長 濱野徹太郎
同 同 小山倉之助
評議員會長 比佐昌平
會計監督 原夫次郎
同 川崎卓吉
同 田中武
同 勝正憲
武富濟
[illegible]田若水
清水德太郎
顧問(追加) 片岡直溫、田中隆三、賴母木桂吉、八木逸郎、鈴木富士彌、小山松壽、櫻井兵五郎、野村嘉六

サンマルチン博士 メキシコに亡命す

【ハバナ廿日電通】アメリカの羈絆より完全に離脫せる汎米共和國の建設を目標として大統領となり間もなく失脚辭職せるサン・マルチン博士は二十日ハバナ發の汽船でメキシコのウエラプラスに向けて亡命の旅に上つたが、港頭には博士の指導した學生軍人その他の見送り人三千を數へた

軍縮幹部會 二月倫敦で開會

【ゼネヴア二十日聯合】軍縮幹部會は來る二月十三日ロンドンに於て開會されることに決定した

太平洋に暗雲
近き將來に戰爭勃發の可能性を認む
ブ駐蘇米大使の演說

【フイヤデルフイア二十日聯合】駐蘇アメリカ大使ブリット氏は、十九日夜フイヤデルフイア市の商業會議所において極東の危機に言及し次の如くのべた

余は近き將來において極東に戰爭の勃發する可能性を認めるものである米ソ兩國貿易は今や急激に增加してゐる、太平洋の水平線上に暗雲が低迷し且米ソ兩國の貿易發展を停止し、又ソヴエート聯邦は支拂義務を遲延させるに至るかも知れない、世界の現狀において戰爭の勃發する危險はないと斷言し得ないのは余の遺憾とするところである

質問者順位で政友會揉む
廿三日迄に態度決定

【東京電話】二十一日午前に開かれた政友會高等總務會に於て幹部會の席上、望月總務より昨日民政黨小山總務と會見意見交換を試みた顛末について詳細報告するところあつたが、國務大臣の施政演說に對する質問者の順位に關して一部に强硬な反對意見があつて遂に決定を見るに至らず、來る二十三日の各派交涉會に臨むまでに黨の態度を決定することゝなつた

首、藏、外相の演說內容
二十二日奏上

【東京電話】齋藤首相は二十二日宮中の御都合を伺つた上宮中に參內 天皇陛下に拜謁仰付けられ、休會明け議會貴衆兩院に於て行ふ施政方針の演說內容を上奏し御裁可を仰いだ上、高橋藏相が健康上都合で參內不可能なため首相に代つて財政方針の演說內容を上奏し、更に最近の一般政務につき言上し御下問に奉答の後退下し、續いて廣田外相參內し外交方針の演說內容を上奏御裁可を仰ぎ、なほ滿洲國帝政問題をはじめ各般の外交問題に關して奏上することになつてゐる

議會政治高揚に政民共同か
連繫問題とは別個に
幹部間に憲政擁護の運動

【東京電話】政民連繫問題はその後兩派內部の複雜な事情から急速な進捗を見ず、民政黨幹部間には此の際國家の大局からする兩黨の提携實現は、現下政局の客觀的情勢上是非必要であると積極意見を有してゐるが、政友會側の黨內事情は簡單にこれを許さず、一部では早くも連繫の前途に悲觀說すら唱ふるに至つたが、憲政擁護運動は連繫の行懸り如何に拘らず兩派幹部間に別個に行はれ、廿日の望月、小山兩氏の會見の如きその現れで、議會政治の威信確立問題については兩者間に相當突込んだ意見交換が行はれたので、若し政友會が民政黨の申出を受諾するならば、休會明け議會劈頭政民兩黨が聯を並べて議會政治高揚のため共同作戰の狼火を擧ぐべく、第一陣に床次政友會長老、第二陣に町田民政黨總務の質問が行はれ、從來兩黨が對立抗爭を續けて來た二大勢力がこれを機會に融和するの新局面を展開するものと注目されてゐる

貴衆兩院 各黨派分野

【東京電話】第六十五議會は二十三日をもつて再開されるが、二十一日現在の貴衆兩院各黨派勢力は左の通りである

貴族院

皇族	十八
研究會	一五二
同成會	二四
公正會	六七
火曜會	三六
交友クラブ	四〇
同和會	三五
無所屬	三〇
欠員	六

衆議院

政友會	二九二
民政黨	一一九
國民同盟	三二
第一控室	一七
欠員	一六

獨逸の回答に佛政府不滿

【パリ廿日電通】軍縮提案に對するドイツの回答を受取つたフランス政府は豫期されなかつたことではないとはいへ、ドイツは一寸も讓步してゐないと不滿の念を抱き今後の對策に付き協議を行つてゐるが、ボンクール外相は本問題につき近くサイモン英外相と會見するだらうと豫期されてゐる

弗價改訂法案
下院通過確定す
廿日午後表決の結果

【ワシントン廿日電通】ルーズヴエルト大統領の弗價改訂法案を審議すべき下院本會議は二十日午後開會、先づ民主黨側提出の同法案審議を三時間に制限すべしとの緊急動議を可決した、議員グリウド氏は本法の實施に依つて數年に亘つて不滅的なる狀態を示してゐた弗が眞の姿を取るに至ると讚成演說をなし、ペンシルバニア選出共和黨議員マクファッデン氏は同法案に反對の旨をのべ、次にモーゲンソー財務長官の個人攻擊を爲したが、午後六時表決の結果結局贊成者多數で同案の通過は茲に確定した

愈よ上院に移さる

【ワシントン廿日電通】ルーズヴエルト大統領の弗價格改訂法案を審議すべき下院本會議は二十日午後開催されたが、まづ同法案中爲替平衡資金設定に關する政府提出の修正案、即ち

一、爲替平衡資金操作は絕對秘密に行ふ
一、同資金の年次決算は財務省を通じて大統領に報告す
一、大統領は右年次決算に關して向ふ三ヶ年間は議會に對し報告を要求さるゝことなし

を壓倒的多數を以て可決し、續いてオハイオ州選出民主黨議員ラムネック氏提出に係る

一、聯邦準備銀行紙幣發行の準備として、從來使用されたる金證券同樣銀證券をも使用することを得

との修正案はこれを否決、テキサス州選出民主黨議員カットマン氏提出の

一、國際決濟銀行への金輸出は之を禁止す

との修正案も否決、カンサス州選出共和黨マックジン氏提出の

一、爲替平衡資金局を設置しルーズヴエルト大統領モーゲンソー財務長官外三名を同局員に任命爲替平衡資金の操作に當らしむべし

との修正案も亦之を否決し、愈々ドル價改訂法案全體の採決に入つたが、贊成三六〇票、反對四〇票の壓倒的多數で之を可決した、斯くて同法案は政府側の希望通りの形式を以て下院を通過し、上院の審議に移されることゝなつた

滿洲國の帝政
實施に就て
川島軍司令官語る

滿洲國 は首國以來國礎漸く堅く、庶政着々其の緒に就き治安も亦漸く確立し建國の精神を顯揚しつゝあるのであるが、近く國體を改め帝政を布き、遠からず憲法をも制定して名實共に立派な帝國としての形態を備へむとするに至つたことは、豫期せられたることではあるが洵に慶賀すべきことであつて、國基を彌が上にも安泰ならしめ、善隣の新興國として我國と相携へて極東の平和に鞏固なる貢獻を致すに至るであらう

此間に 於て執政は統治の重任に就かれ仁德洽ねく、朋大安民の大業を念とせられ克く衆望を負ひ來られたのであるが、今回滿洲國最初の帝位に就かせられることは將に天意に感通の結果ともいふべく、寔に祝福に堪えない處であつて、之を渇仰する三千萬民衆の歡喜は實に想像するに餘あるのである

須らく 其の國民は新國體の下に於て天命の存する處に服從し、飽く迄も此王道を以て由來最も深き君主を中心として滿洲國興國の精神である王道樂土の建設に邁み、盛る處があつてはならぬと思ふ、如斯なるに於ては前途は實に洋々たるものがあつて國民は永く其の慶福を頒つことが出來ると思ふのである、茲に於てか國威は宣揚せられ、其の國權は期せずして中外の認むる所となり、建國永遠の理想は自ら達成せらるるに至るであらう

英駐支公使 カ氏を任命

【サンドリンガム(イギリス)廿日電通】イギリス、ジョージ五世陛下は本日當地離宮でアレキサンダー・ガドガン氏に子爵を授けられ、ランプソン氏の駐支公使の後任に任命された、カドガン氏は皇帝の恩命を感激して拜受した、尙ほカドガン氏は一八八九年エードム・カドガン子爵の五男に生れ、オックスフォード大學に學び、早くより外交界に投じて外務省參與官に昇進し、屢々聯盟の會議に出席したことがある

米日爲替保合

【ニューヨーク二十日聯合】本日の米日爲替は三十弗十二仙と變らず全部保合

俠劍風來坊【105】
國枝史郎作 佐々木格繪

馬大盡の屋敷(一)

その同じ日のことであつた、旅籠尾張屋の奧の部屋で秋山要介が源女と浪之助とへ、

『さあ用意だ。いそいで用意!西野郷へ行くのだ、西野郷へ行くのだ!』

せき立てるやうにかう云つた。要介は源女を取り返して以來、さうして源女と福島へ來て以來、源女の口から斯ういふ事を聞いたのである。

『妾だんだん思ひ出しました。大森林、大溪谷、大きな屋敷、無數の馬、西藏猫子のやうな老人の居た所、そこは何うやら福島の、奧地のやうに思はれます』と。

それに福島へ來て以來、林藏の意見をして逸見多四郎の居所を、絶えず監視させてゐたが、それから今しがた通知があつた。逸見多四郎が供二人を連れて、西野郷さして發足したと。

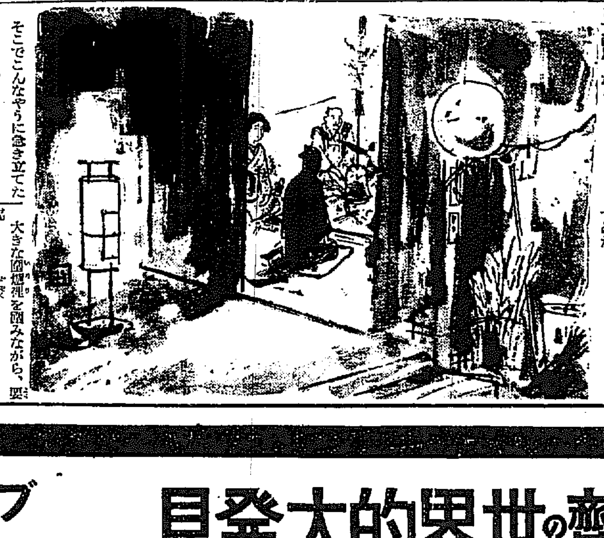

そこでこんなやうに急き立てたのであつた。

三人は旅籠を出た。

『西野郷には馬大盡の、井上嘉門といふ大金持が、千頭ほどの馬を持つて、隱居してゐるといふことだ。それが源女のいふ所の、西藏猫子のやうな老人かも知れない』

要介はそんなことを思つた。

さて三人は歩いて行く。

西野郷は今日の三岳村と、開田村とに跨がつて居り、木曾川へ流れ込む黑川の流域、目坪、古屋敷、馬瀨、ヒゲ澤渡等々の小部落を統轄したところの、一大地域の總稱であつて、その中には大森林や、大溪谷や瀧や沼があり、そのずつと奧地に井上嘉門の、城砦のやうな大屋敷が、厳然として立つてゐるのであつた。

今日の歩みを以てすれば、福島から西野郷へは一日で行けるが、文政年間の時代には、二日の日數を要するのであつた。

分け上る道は險しかつたが、名に負ふ木曾の奧地の秋、その美しさは類少く、木々は紅葉し草は黃ばみ、木の實は赤らみ小鳥は囀きしきり、空は澄み切つて碧玉を圍

大きな圍爐裡を睨みながら、要介は杣夫の家族と話した。

『西野郷の馬持大盡、井上嘉門殿のお屋敷は、大したものでござらうの』

『へえ、そりやア大したもので、ご門をお這入りになつてから主屋の玄關へ行きつく迄に、十町はあるといふことで』

『それは何うも大したものだな』

『嘉門樣お屋敷へ參られますので』

『さよう、明日行くつもりぢや』

『あそこではお客樣を喜ばれましてな、十日でも二十日でも置いてくれます』

『大家のことだから然うでもあらう』

『幾日おいでにならうとも、ご主人のお顔を一度も見ない、……見ないまゝで歸つて了ふ……さういふことなどザラにあるさうで。』

『ほう大したものだのう。』

はせ、驚嘆に足るものがあり、さういふ境地に放牧されてゐる馬が、或は五頭或は十頭、群をなし、人を見ると懐かしがつて、走つて來ては鼻面を擦りつけた。

『妾、だんだん思ひ出します』

源女は嬉しさうに云ひ出した。

『たしかに妾斯ういふ所を、山駕籠に乘せられ揺られながら、以前に通つたやうに思ひます』

『さやうでござるか、夫れは何よりで……源女殿には昔の記憶を、だんだん快復されると見える』

さう云つて要介も喜んだ。

歩きにくい道を歩きながら、一行は奧へ進んで行つた。

その日も暮れて夜となつた。その頃要介の一行は、一軒の杣夫の家に泊つてゐた。

このやうな土地には旅籠などはなく、旅する人は杣夫や獵夫に頼み、その家へ泊まることになつてゐた。

新年俳句
撰句(五)

仁川 三宅朧月
初鳥こすゑに高く巣の見ゆる

大田 松田二三夫
門松に寄れば甦えぬ羽子疲れ

昌山 芳禪
御嶽神座の影のゆらぐや湖の君

淋病
銀劑の世界的大発見
前東京吉原遊廓吉原病院長 佐藤榮先生創製發明
ブラオンギン
ケンゴール

淋病の局所治療と其豫防に絕對權威
淋疾の內服的殺菌力に對する獨逸スタイン、ワレンテン博士の學說

獨逸の醫學スタイン博士(Stein) ワレンチン博士(Valentine) は內服藥に關する論文中「白檀油、バルサム等ノ內服ヲ連用スル患者ノ尿中ニテハ淋菌ノ繁殖ヲ防グ力ナシ」と斷言し、更に現代臨床醫家は「エーテル油、バルサム劑ニハ殺菌力皆無ニシテ單ニ鎭痛、分泌物制限、利尿作用ヲ有スルニ過ギズ」と確說す。然も腎臟胃腸障害を作ひ且慢性移行の機會を與ふる內服藥其他に失望せる現代醫界は、治淋究極の目的達成には適切なる局所殺菌劑に據るの他なしと確認するに至れり。即ち最も合理的なる局所殺菌劑は殺菌力極めて强く、蛋白と結合して効力を削減する事毫もなく、その奏效顯る著明なるは治療經過中の局處所見に徵すれば最も明白に肯取し得らるゝものなり。

◇ブラオン銀の特色及作用
本劑は、前東京吉原遊廓吉原病院長として十數年在任せられたる佐藤榮先生が多年の實驗と學理に基き最も合理的なる局所殺菌劑として完成發表せられたる物にて、多數專門家の臨床實驗によれば、淋疾治療劑としての最も重要なる深達殺菌、消炎三作用の徹頭的確にして、治療期間を極端に短縮し得たる點は絕對に他藥の追隨を許さざる處とす。而も殺菌力頗る强烈にして〇、五乃至〇、八瓦(即ち尿道粘膜に塗布する程度)の極少量にて、使用一回每に其の効果グングン顯はれ、洗滌、挿入藥等の如く藥液と共に淋菌を後部に逆入する憂なく從つて攝護腺炎睾丸炎等の併發症を起す懼れは絕對になく、反つて之等を豫防し得る作用は、殆ど本劑の眞價を博せる處なり。
本劑は性病豫防として使用するも、前記の如く殺菌力强烈にして事後數時間後の使用と雖も其の作用に於て絕對效能を期し得るものなり。

◇海外に於ける賞讃
當研究所は同病絕滅を期せんとし醫界の權威諸大家の實驗を仰ぎ治淋界のため吾人健康保持のため絕大なる貢獻をなすべく努力しつゝあり、幸に內地は勿論海外諸國より問合せや輸出注文が殺到する有樣にて欣喜に堪えず、同病絕滅の信念と確信を以て本劑法に顯られんことを、至誠を披瀝し汎く專門醫家の試驗を仰ぎ、同臨床諸賢の再考を促し冷靜の批判を乞ふものなり。

東京本所 勞働者診療所長 東京市社會局囑託 ドクトルメヂチーネ 馬島僴
私は藥の提灯持ちをする事は厭だ。けれども役に立つものを推奬するのは社會人の義務だと信じて居る。
「ケンゴール」が大きな活字で新聞に出て來た時に、復か?例の?とまるつきり相手にはしなかつた、が中に書いてある醫家連の名前にあまり私の知人が多いので、こつそり、私の診療所でも使つて見た處がそれは意外にも良い成績を示すではないか、それで初めて友人達が推賞をついて居るのでは無いと考へるに到つた。只困つた事は私の樣な診療所で使ふには此の藥の原價が如何にも高過ぎるから、とうとう發賣元まで文句を云つた位であつた。
けれども役に立たぬ治療法で永びかされて苦勞をするよりは、少々は高價でも有力なものを用ひる方が多くの同病者にとつてはずつと幸福であるに違ひないと信じつゝ敢て「ケンゴール」の提灯を持つものである。

—藥價—
二〇瓦入(約十四日分) 三円八十錢
五〇瓦入(約三十五日分) 七円
八〇瓦入(約五十七日分) 十円
送料 內地十五錢 海外四十二錢
註意—急性用、慢性用、婦人用の三種あり藥價は何れも同一なるも藥液中成分の含有量其他に相違あり。御注文の際は御明記を乞ふ。

東京市芝區三田通新町十三 電話 一六八五 一六八六
日東藥化學研究所
振替東京三一九四三番 私書函三田局千五號

京城・新井藥房、木村藥房、釜山・大島屋淸堂
右之外主婦之友社、講談社、婦女界社、新潮社、實業之日本社、文藝春秋社、健康時代社、日本醫學社等の各代理部及全國有名藥店にて販賣す。

權威ある博士が淋疾患者の是非心得て置く可き自宅療法についての必要な知識、日常の手當、養生法を親切に書かれた「淋疾と其絕對療法」と云ふ良書、及文獻其他患者の爲めになる本を今回に限り無代進呈しますから至急ハガキにて直接發賣元へ御申込み下さい。

ドン底の暗に奮ひ起つ

囚はれの身に燃ゆる發明心

罪をつぐのふ全鮮一萬九千人の群 見込あるもの本府で助長

全鮮の刑務所は本支所を合せて二十六ヶ所におよび全收容者は一萬九千九十人（昨年末現在）に達してゐるが、このうち木鐵工等の作業に從事中新考案をめぐらして發明特許を志すものがあり、その研究を所長に願出るものが度々ある

內地では 發明協會が刑務所まで手をのばして、諸般の便宜を與へてゐるが、朝鮮ではそこまで連絡がとれてゐないので、勢ひ本支所より本府法務局で鑑定の上、見込みあるものは出來るだけ研究を助長させることになつた、わが半島におけるこれらのグループの中に今までに發明に手をつけたものは荷役刑務所案のタワシ、その他二、三あるが、いづれも未完成に終つた、しかし

法務局の 發明助長方針によつて、今後どんな大物が飛出さぬものでもない

進步した作業 今迄の考案 狂氣じみたものが多い

右について、本府行刑課ではかたる

發明を志すものゝあるのは非常で、かうした傾向は結構なことだと思ふから、許す限り助長したい考へだ、しかし今までの例によると半狂氣のものが多かつたのは遺憾である、時節はとも角一方製品の方から見れば近來非常な進步を見せ、市場のうけもいゝこれは指導によつて働く者の熱心、研究による賜であつて愉快に思つてゐる、なほ刑務所內の發明調査はまだしてゐないが、豫算がなんとかなれば正式にやりたいと考へてゐる

イプセン鉛筆

全鮮に網張る アヘン密賣團を檢擧す

主犯は鮮支人三名團員十數名 鍾路署凄いお手柄

京城鍾路署では廿日午後六時頃突如署員十餘名を總動員で活動を開始午後八時四十分頃京畿道高陽郡崇仁面池町二九八韓啓東（四〇）を府內黃金町五、一四二番地に潜伏中を捕へ取調べの結果驚くべき密賣團の全貌を探知、極度に緊張し深更に至る迄まで時を置いて、午後十一時半頃まで疾風迅雷的に鮮支人主犯三名外十名を全部檢擧阿片五貫匁を押收した犯人は

開城生れ京城茶屋町四七金甲洙（四七）同崔昌順（四七）同原籍咸北明川郡梁順天（四四）同咸北城津燦（三三）府內北米倉町四林尙圭（三二）同黃金町五の一四二徐成根（四四）同支那山東省生れ府內太平通二、三五二支那人女張素蘭（二五）同府內太平通二ノ三三宋玄盛（三〇）支那山東省生れ府內西小門町九四、孫明山（二五）同五一林鍾圭（五三）咸北生れ府內茶屋町四七根採高（二八）同原定貫（三〇）

で主犯は前記支那人宋玄盛、朝鮮人韓啓東、金甲洙の三人である、彼らは去月末咸北吉州から阿片約十五、六貫を京城に持ち込み各共犯の手ですでに五貫餘を賣り約十貫は安東方面に持ち運んだ事實も判明更にこれが共犯關係者は全鮮的に散在してゐるものと見られ同署では吉州署にも照會共犯者を追求してゐるが咸北吉州には相當大仕掛な阿片密賣所の根據があるものと睨み取調べの進行に連れ更に事件は擴大するものと見られてゐる、密賣阿片の價格は莫大に上つて判明せる丈で約六千圓に上つてゐる

けふ最後のスキー猛練習

目指す明治神宮競技 龍鐵、元山の各選手

【元山】第七回明治神宮スキー競技大會並に第十二回全日本スキー聯盟選手權大會に出場の朝鮮代表選手德永始衛、與田正夫小松長司、遠藤龍二、依田正春大和田想一、寺師譲一（以上龍鐵）江原直巳、小松義道（以上元山）金村久、小幡美資、河野弼一、の各選手は二十一日三防で最後の猛練習を試み龍鐵選手は來る二十七日午後三時二十七分發で出發の元山選手と京城で落合ひ同夜の汽車で夫々大會地に向ふ筈

神經過敏の米國

【サンフランシスコ十九日發合同】さきに雜誌『日の出』の附錄日米戰爭未來記がホノルル税關に沒收されセンセーションを捲き起したが十九日又復『我海軍』と題する日本內務省部がサンフランシスコ税關で全部押留された税關では直ちにワシントン財務省に請訓文を送附し目下同長官の指令を待つてゐる、税關當局はこの件について左の如く言明した

『我海軍』百部は目下當所に抑留中であるが決して沒收した譯ではない右雜誌は日米航空戰に關する記事を掲げてゐる關係でその翻譯をワシントンに送附し果して同書が日米關係に惡影響あるや否やについて當局の裁斷を申請中である

因みに右は海軍研究所編纂の『我海軍』といふ圖書らしく我海軍青年將校十餘名の執筆になる著書である

セキに中央セキ藥

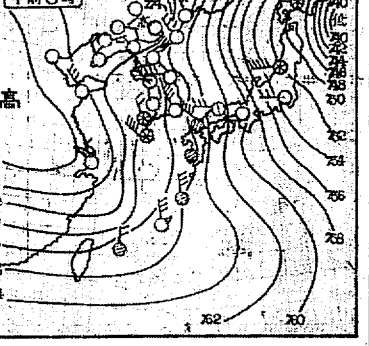

あすの天氣(22)

廿一日の概況

大陸高氣壓は相不變支那內陸に七七六粍を示し低氣壓は本邦の遙か東方海上に發達して七三〇粍以下となつて居る天氣は支那滿洲は快晴、朝鮮全南沿岸地方が降雪模樣の外引續いて好晴であつたが寒氣は全道平年より五度內外低く全州の如きは最低十度に及んで居る內地は裏日本は好晴となつたが裏日本は降雪模樣の所が多い

あすの豫想

大陸高氣壓は稍衰頽向があるから明日も湖南地方は風稍弱く曇小雪模樣を見又西鮮地方でも一時小雪がチラツクかも知れないがこれは直に回復し、一般に好晴で寒氣は尙ほ續くだらう

豫報 晴一時曇

今日 正午零下 九・三（攝）
昨日 最低零下 十二・五（攝）

轉ぶもまた一手

銀つばめのサークルよ

お父さん四つん這ひで逃げ子ら朗かにカメラへ

◇……辷る、辷る、よく辷るぞ、銀粉の飛沫を浴びて固く閉された銀盤上を若人は心ゆくまで踊る、踊る、飛び廻る！

◇……零下九度で停止したけふ正午の溫度、流石は大寒入りの寒さだが、行け漢江へ、昌慶苑へ、鍍忠壇へ親善池へ！銀つばめはそこにもこゝにも、活躍の場所を見出して、どつと繰り出した人波は、同じ銀盤にサークルを描いてわれ等の冬を樂しむのだ

◇……そこでカメラマンは怪しげなる足どりを追ふてかけづり廻るし大きな圖體が轉倒した、『そこだ！』すかさずパチリとやつた時は遲い、父さんは四ツ這ひで逃げ出した、子供は流石に素直で朗かだ、不意を喰つて逃げようともせず、轉んだまゝのポーズでカメラのレンズを笑つた

◇……漢江が六七千、昌慶苑の蓮池が千人、目下練習中のものは私設自家用リンクで……相當ファンの數であらう、半島はまさにこれスケート時代……（けふ寫す）

『自活第一、嫁ぐは第二』

女學校全く面喰ふ

先生曰く「こんな筈ではなかつたが……」

新傾向今春の卒業生

多年平和な家庭と學校に五ヶ年を過した女學生生活を清算し、來る三月には幾多の思ひ出を秘めた母校を後にする京城の各女學校の卒業生は今までの昔が語は近く姿と共にかなぐり捨て目ざす彼の女等の眼は早くも緊張しその大半は揃々しくも生活戰線に活路を求めてゐる、また一部の上級學校を目指す彼女らは凄みどろの勉強に餘念がない

非常時ノ女の要が學校でも家庭でも『話よりも職業戰線への希望がぐんぐん彼女のむしにしみて結婚生』と唱へた第一高女での話上ればと女學校教育の中心點を從來とは異つて考へねばならぬ樣になつて來ます……とある、各校卒業生希望動向の大略は

第一高女 では卒業生一九二名中上級學校希望者六三名、家事見習ひ七四名、就職希望者五〇名、去年は約七割が家事見習ひ希望であつたのが今年は四割七分が就職希望

第二高女 卒業生二〇〇名中上級學校約三四名、就職希望者七〇名、家事見習ひ六五名

私立龍谷 卒業生六一名中就職希望者一六名、上級學校一二名、各校共上級學校希望者は京都女專が半數を示し、その他は內地女大、各專門學校である、このほかに京城

女子實業 があるが同校は流石、女性職業戰士としての教育に育まれガッチリして何れもそれぞれ職業が就職先にそれぞれスタートする事になつてて『就職……』

釜山を占領した マリヤ殺し判決

待たるゝは廿七日の言渡し 相いれぬ決審と論告

【釜山】朝鮮における近代犯罪史を飾る怪事件として注目の焦點となつたマリヤ事件は既報の如く第二の容疑者として井上隆雄が俎上の魚となり、愈々廿七日判決言渡しを受けるまでになつた。犯行の複雑とエロとグロの色彩に彩られたことに於て同事件と前後して發生した飯南面若妻殺しの上層を占める事件であるが公判終結となつた今日に於いても尙幾多の考ふるべき問題が殘されてゐて難問題たるを失はぬ即ち豫審決定に於ては明かに被告井上と某夫人との共犯を認定するに拘らず廿日に於ける檢事論告は常々と被告の單獨行爲たることを糾彈して外部殺人說を執り事件は依然として內部說と外部說の兩極に分岐された状態となつた、マリアと下與謝の死體發見當初よりの所在は內外兩派にわかれた見解があるが未だこれを

決定 すべき證據が無いために豫審決定と檢事の論告に氷炭相容れぬ矛盾の相違を遂點なく發露するに至り、再び第三者をして判斷に迷はせることゝなつた重要な此の犯人內外說の兩極端の觀察は一面公正無私を期する裁判の誇りであり、日本裁判法機構の美點であるが果して廿七日の判決言渡しは那邊に落着するか昨今釜山十七萬府民の話題は至るところ同問題の決着について占有されて居るがある

爆藥を買取った 宋を取調

共犯未だ捕はれず 仁川のダイナマイト事件

【仁川】仁川驛構內で爆藥を積込中に咸鏡南道方面へ（？）を無斷に運搬したが、共犯者爆藥犯人逮捕及證據物件押收のため出張中であつた仁川署河野部長、林部長、河野部長、林部の一行は十八日正午咸知島より爆藥二百個餘を押收、鍾路と共に直ちに自動車で仁川方面へ急ぎ大活動を開始した、僅かの時間內に聞込み、被疑者宋吉石方に急行し安錫龍、蔡相伯、河野部長及長、林方の宋信吉（？）を調べ中

重大人物危し

共產黨事件

【新義州】全鮮赤化の飛躍すべき大陰謀を未然に發覺された、朝鮮國際共產黨再組織事件外六名の治安維持法違反事件は十六日平北警察部より新義州檢事局に一件書類と共に送局以來谷田次席檢事の手により嚴重なる取調べを進められてゐるが十九日に至り京城より某紙社長某氏＝假名＝外四名を密事局に出頭をもとめ午前午後に亘り極秘裡に取調べをなしたが右取調べによつて新事實を掴むに至つたものゝ如く谷田檢事は齋藤檢事正と重大なる打合せを遂げた結果、齋藤檢事正は二十一日朝平壤及び京城に急遽出張して上司と打合せを遂げ被疑者の拘留期間の期日二十五日に歸新することになつた右の如く檢事正の急遽出張よりみると事件は更に進んで重大人物の身邊にまで及ぶものではないかとみられ今後の推移は頗る注目されてゐる

ふぐ料理 本町 光化 電二一二二〇

春場所星取表

（○印勝＝●印負＝×印引分）

（東方）玉錦、武藏山、高登、能代潟、幡瀨川、大邱山、旭川、新海、綾櫻、瓊の浦、鏡岩、松前山、港光山、和歌島、射水川、綾昇、吉野岩、小ノ錦、銚子洋、九州山

（西方）清水川、男女ノ川、大潮、古賀浦、錦洋山、四ツ川、双葉山、筑波嶺、大浪、太郎山、出羽ヶ嶽、番神山、外ヶ濱、土州山、巴潟、出羽ノ花、越ノ海、若瀨川、太刀若

千秋樂取組

九州山（出羽ノ花）、太刀若（土州山）、和歌島（若瀨川）、小ノ錦（越ノ海）、吉野岩（銚子洋）、大浪（番神山）、新海（出羽ヶ嶽）、松前山（巴潟）、綾昇（太郎山）、筑波嶺（港光山）、鏡岩（旭川）、能代潟（外ヶ濱）、幡瀨川（大邱山）、武藏山（男女ノ川）、玉錦（大潮）、清水川（…）

コロムビア大衆盤 二月新譜（一月二十日發賣）

長唄 越後獅子 松島庄三郎
義太夫 二十四孝 豐竹呂之助
三味線の稽古 五（三味線獨奏） 杵家彌七
尺八 吹雪の曲 大館銀枝
映畫説明 桂小五郎 伍東宏郎
説明 お江戸日本橋 泉詩郎
流行唄 仰ぐ銀嶺（胸に咲く花） 結城紅二・松島詩子
輝く船出（踊り子の唄） 宮本一夫・松島詩子
和洋合奏 新內 十三間堂 流し リーガル和洋合奏團
浪花節 鹽原多助（愛馬の別れ） 木村忠衞
平手造酒 木村友忠
親の罪 原山天昭
加賀鳶 松五郎 喜々太郎々若
萬歳 大阪舌栗毛 砂川捨丸・中村春代
三曲萬歳（梅川忠兵衞） 中村雁春一行
御殿萬歳（七福神） 同
落語 月末行進曲 春々亭桃太郎
端唄 うす墨・玉川 分山田和香
梅は咲いたか・さみだれ 向島蔦丸
御所車・御所の御庭 明石みき光
俚謠 博多節・小原節 渡邊春榮
新庄節・山形大津繪 山形藝妓 お加代
童謠・歌唱 汽車ごっこ 福田信子
兎と龜・ひよこ 福田信子
桃太郎・樂隊あそび 塚田愛子
たのしいばなし イロハニホヘト（かるた取）說明 福田信子 リーガル遊戲團 江戶家猫八
歌劇 コンサート 詩人の幻想（ワルツ）リーガルノヴエルテイ管絃樂團
歌劇 トラバトーレ（接吻曲） 英國リーガル吹奏樂團
リーガルレコード 十八枚一〇 REGAL

清酒 さはのつる 京城南大門通三 增田食料品店 電本二五三二 九四二番 京城黃金町三 大脇酒店 電本二二九九番

諸印彫刻 附屬品一切 京城府本町二丁目 千代田號 電話本局九九八七番

入院隨意 酒井婦人病院 京城府永樂町二丁目 電話本局三三〇三番 院長 酒井赤一 副院長 七島道郎

石炭燃料 石炭 京城黃金町二 福原商店 電本1218番

○頭痛にノーシン○

乳菓 榮養菓子 ビガー 此れがほんとの乳菓です 全國菓子百貨店にあり

たむしいんきんハウト つけてすぐきく

國產コツト鉛筆 恩給立替 金融 京城本町三ノ四〇 株式會社 大正社 電話本局二三九九

阪井耳鼻咽喉科醫院 京城本町一丁目入口 醫學博士 坂井清 電本四一七 二二番

財團法人 東洋音樂學校 ●豫科百名 本科高等師範科男女生徒募集●入學試驗四月五日●普通科入學者資格小學卒 考査申込隨時●學則無料送呈 東京市麴町區飯田町 新學許可

感冒の安全療法
この頃の感冒は、肺炎を伴ふ恐れがあるから、解熱劑を含んだ今迄の風邪藥で、熱を押へ込むと肺炎を併發し遂には恐ろしい事になる場合が、非常に多いので特に注意すべきである。安全な療法としては、有名な今津化學研究所理學士の發見した喉用イマヅミン（五十錢）を服用するに限る。本劑は危險な解熱劑を少しも含まず、肺炎の併發を防止して熱、頭痛、咳、クシヤミ、水ばな、のどの痛み等もとれる。各藥店に有。品切の時は大阪天仁本町今津化學研究所へ申込

カゴメ ケチヤツプ 名古屋市 愛知トマト製造所

神秘ふる漢藥製劑 皇漢堂 糖尿藥 發賣元 京城府太平通二丁目 桑田皇漢堂 電話本局二一二四 二五〇八番

カゾクワ旗 旗にマクワ專門 各種附屬品製造卸 全國染卸元工場 小林旗幕染工場 販賣部 京城府新町下通 電話本局二〇五八 振替京城四〇九五七

特別案內 京日案內
產婦人科 入院隨意 蘆刈醫院 漢江通 電話龍山一〇〇番
恩給 最も御有利に御取扱ひします 京城府竹添町一丁目八二 電光一八四三（西大門小學校裏） 長○商會
金融 官公吏會社員の方へ極秘月賦にて御用立いたします 京城漢江通三ノ五一（龍山兵營前） 三澤商會
恩給 立替は最も有利に御相談に應じ致します 京城府古市町三五番地 ○○商店
病院 代診一名看護婦見習人を募集す 仁川府寺町 河野醫院
恩給 相談に應ず 京城府若草町 ○○商會
女子 店員募集年齡十六歲以上市內に確實なる保證人あるもの 面談午前十一時迄 市內旭町一ノ六五 ○○

地方版

三千圓出せと主人の胸に食刀
妻女に案内させて家探し
高靈の二人組强盜

【大邱】去る十七日午前二時頃高靈郡開津面盤雲洞四五九金溶琛(五〇)方に二名の怪漢侵入し一名は戸口で見張りをし一名は主人の寢室に押入つて主人を叩き起し懷中電燈を照しつゝ食刀を主人の胸に突きつけて「三千圓を出せ出さなければ殺すぞ」と凄文句を並べて脅迫したが度胸の据つた主人は所持金がないから命だけは…と答へたところ犯人は主人と同居中の妾に案内させて別室に入り勝手に室內を物色し机上にあつた封筒入りの現金百十七圓七十錢を强奪逃走した、被害者宅には被害金額以外に籾を賣つた代金六百圓を板の間の棚上に置いてあつたが幸ひこれだけは發見されず被害を免がれた

酒屋の惡雇人

【群山】府內開福町清酒釀造元岩本伸二方雇人和泉良一(二〇)安點貴(二七)安貴同(二七)の三名は昨十年月頃から共謀し主家の掛賣金數十圓を橫領酒色に費消した外清酒四斗入十樽(價格三百圓)をも巧に窃取して賣却し遊興に費消したことが發覺、群山署司法係で嚴重取調べを受けてゐたが罪狀明白となり近く群山法院檢事局に送致されることゝなつた

渡津橋の受益税
負擔輕減に地主の狂奔
徴收期間三ヶ年の延長を要望し
關係地主から府に陳情書

【釜山】着工を前に表面化して各方面の注意を喚起した釜山府の牧島渡津橋架設工事に對する四十三萬圓の受益税負擔に對し約八割の受益税を負擔することゝなつた牧島關係地主は既報の通り負擔輕減運動を開始して目下各方面に猛運動しつゝあるが同問題に關し地主側では廿日渡津橋設置に伴ふ受益税の負擔輕減に就いて府當局へ左の如き陳情書を提出すると共に輿論の喚起に努め延長と輕減の實現に向つて積極的運動を起すことゝなつた

謹啓　陳者渡津橋の架設は牧島住民一同年來の渇望に有之候處、幸に府に於て府民經濟事業として之が施工に着手せられ、近からず竣工を見んとするに至れるは、誠に感謝に堪へざる處に御座候

扨て當初渡津橋の設置確定するや府では六年度以降三ヶ年間に亘り架設費卅三萬六千圓を徴收に着手さるゝ事に可相成哉に承聞致し、事の意外なるに驚愕罷在候は勿論、當該地主一同は深く憂慮致し、清々披瀝し深甚なる御考慮を煩はし度く次第に有之候

一、渡津橋の設置あらば、牧島の地價は俄かに騰昇すべく、從て地主は受益税の負擔能力を生ずるなるべしとせられたる當初の豫想は、全く期待を裏切られ居り、却て地價は漸次下落を來し加之、地主の多くは土地有價の借入金で移し居るが爲め、頗々として地價の値下りに依り增擔保を提供すべき苦境に在り、之に對して今俄かに受益税の徴收を强行されんか、忽ち公賣處分を受くる苦痛に陷し、而も其の結果たるや、借入金の償還に充當して除す所無きに立至るもの甚だ多かるべしと被存候、殊に近時牧島の一般經濟狀態は極度の行詰りを來し居候折柄社會上、思想上憂ふべき惡影響を一般に及すべきこと火を睹るよりも明に有之候

一、斯の如き尨大なる受益税を獨り地主側に對してのみ負擔せしめらるゝ事は、橋梁の利用に依て生ずる其の受益を恰も地主の獨占するものなりと解釋せられたるやの嫌有之、此際課税の對照を更に他に物色せられ度きは勿論、進んで七分利附債の五分五厘借替に依り生ずべき利鞘並に牧島土取場の賣却代金等を以て之に充當せしめられ、可及的此の尨大なる受益税の負擔を輕減せしむる事に御配慮相煩し度希望に不堪候

要之、前陳の如き實情にあるに不拘今俄に巨額過重の受益税を賦課せらるゝが如きは、牧島一圓に亘り地主側に於ても、將た又、地主以外の階級に於ても、幾多の悲慘なる事例を惹起し、好個の窮民救濟事業が却て窮民製造の業たるに終るべき手と被存、洵に遺憾に不堪候

最後に陳情關係地主一同の決意を披瀝し御當局の本件處理に對する地主側の最後案を申述べ候、地主一同は茲に地主の負擔能力を公平に商量したる結果、受益税額の半額を、渡津橋竣工後昭和十年間に分割納付致し度く決意罷在候、右は地主の現狀に對し負擔最も極度を計出せるものに有之、當局に於せられては、前陳縷々申述べたる實情に就き、特に深甚なる御考慮を賜り、是非右の最後案に基き本件負擔の輕減に付き地主側一同の懇願を御許容被下度右關係地主一同の連署に依り及陳情候也

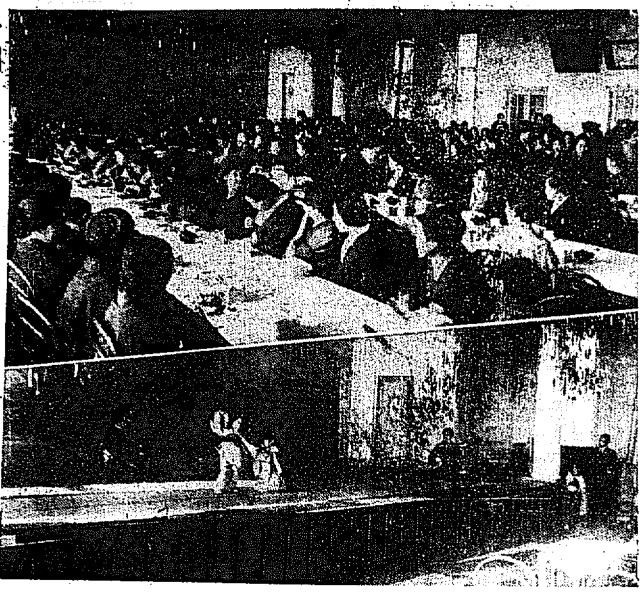

御婦人方の和やかな集ひ
仁川聯合婦人會初總會をひらく

【仁川】既報永井仁川府尹の肝煎で誕生した仁川聯合婦人會の初總會は二十日午後一時から仁川公會堂で開催、來賓名士夫人ペンネット氏夫人を始め府內の有力な婦人連約三百五十名が陸々參集定刻仁川府會副議長後藤連平氏夫人の開會の辭があつて一同國歌合唱、次いで森山仁川府區長夫人の經過報告、及び仁川府尹夫人永井代駒子氏の理事長就任の挨拶があり、續いて永井府尹、向井檢事長、仁川支部長、黑田妙覺寺住職の懇切な祝辭があつて閉會、それより直に懇親會にうつり餘興として仁川濱町三谷タボミ會の田島政子、長谷川ミチ子、萩野節子、中村フミ子、阿官美智子さん達の可愛らしい日本踊りの發表會があつて午後三時四十分盛會裡に散會した（寫眞上は總會、下は餘興）

松濤園に新名物
潮湯ホテル獻立て整ふ
詳細な經營方針を決定
早速實現に邁進

【元山】府の懸案の一つに總選んだ潮湯ホテル經營計畫の府議員懇談會は既報の通り十九日午後一時から府會議室で開かれたが

▲元山府は海水浴會社の現有する土地建物を評價で買收すること

▲前項の買收代金は現に會社が有する負債を償還する外これを他に使分することなくこれをもつて潮湯ホテルの建設資金に充當し不足額は新株を募集し補充すること

▲南鮮鐵道會社の有する海水浴會社の株式は元山府に寄附せらるべきこと

▲潮湯及ホテルの投資額に對しては元山府は年五步の株主配當を保證す但し株主配當は年五步を超ゆることを得ざるものとする

▲潮湯及ホテル會社は元山府の監督を受くるものとする

この交渉は第一項の買收前海水浴會社に於て盡力せらるべきこと

との建設條件につき熱心に討議、府尹當局との間に質問應答あつて結局調査委員で決定
神宮奧太郎、新谷新七、渡野和正、北谷德一、蒔岡一郎、南甘諾
の諸氏を調査委員に擧げ買收價格その他を至急調査せしむることになつた、右六氏の內神宮、新谷、南の三氏は直ちに同日午後三時半西山海水浴會社長を訪問し前記の如く決定した旨を通知し斡旋方を依頼するところあり愈よこれが實現化につき其第一步を踏み出した

老婆謎の死
夫が殺したとの噂
清津署死體を發掘

【清津】咸北富寧郡三海面廣著洞農業張成運(六七)の妻女洪南隱(六二)は昨年十月二日(陰曆八月十三日)午前十時頃死亡、醫生の診斷で病死として土葬したが最近張は警部が自分の妻女を殺害したものであるとの噂が立つてをり清津署管內水南駐在所では內々調査の上本署に報告して來たので先般手配に十七日には金司法主任は醫師を帶同現場に派して取調べを行ひ更に十七日には同地に赴き死體を發掘解剖に附し嚴重な檢證を行つて十八日夜歸署した、これによつて如何なる方向に展開するか、當局はまだ何事も語らず、死體も埋葬から四ヶ月も經過してをり、發掘解剖によつて何を得たであらうか、成行は注目されてゐる

日本棋院　昇段大手合棋譜【一】
三段　島村利博　二段（先相先）　田中不二男

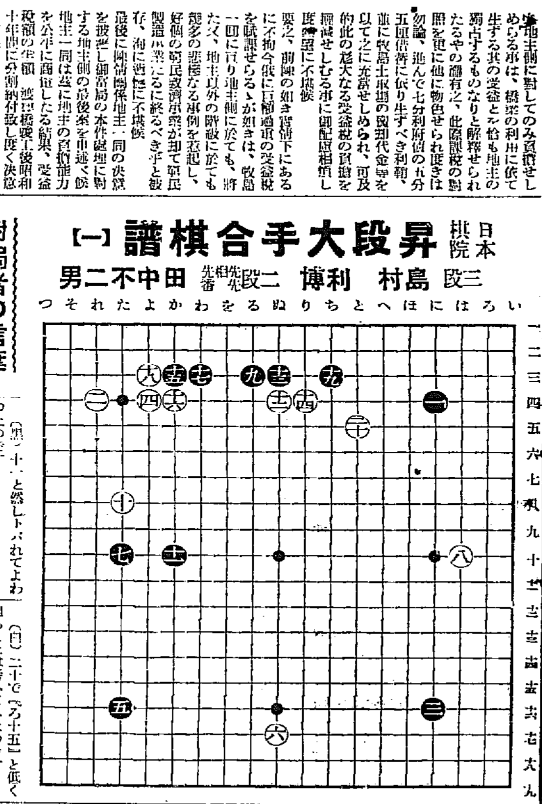

對局者の言葉

(黑)七は八の方の星に掛り白七ならば黑『れ十二』といふ方が打ち易かつたかと思ひます

(白)十はをかしいやうですが意つて黑から『た六』位に迫られると『わ四』のトビがはぶけないとなるのをどうかと思ひました

(黑)十一と然しトバれてよわつたのです

(白)一六で單に一八にオサへると黑一六と沿つてオサれるのがいやでした

(黑)一九で『を五』などに逝出しても白『り三』とオサへコマれるとその『を五』自身がダメのやうな處にあたることをきらひました

(白)二十で『ろ十五』と低く迫ることは考へてみたのですが白『ろ十五』黑『は十七』と白り黑『ほ十六』白『と十七』と運ぶことになれば惡くないでせう
但、白『ろ十五』黑『は十六』とコスマれると白『と十七』の次には黑『は十四』のカゲが來ますからどんなものですか

（分）

●一	に四		○二	れ四	14
●三	に十六	3	○四	よ四	4
●五	た十七	1	○六	ぬ十七	1
●七	た十三	23	○八	は十	2
●九	る三	14	○十	た八	2
●十一	か十	24	○十二	ぬ四	15
●十三	ぬ三	63	○十四	り四	2
●十五	か三		○十六	か四	
●十七	わ三		○十八	よ三	
●十九	ち三	4	○二十	と五	

所要時間計（一分以內は切捨）（黑 一、三、白 一、四三）
（制限時間各七時間）

白『ろ十五』に對して黑がもし手をぬけば白『へ十六』と打つてこれは相當のものかと思はれます

戰の跡

●黑一、三、五とみんな星を占めたのは今秋季の大手合に木谷吳兩五段をはじめ多くの高段棋士に依つても盛んに用ゐられてゐる新しい形式である、この星が流行してから在來の所謂一、三、五（秀策流と呼ばれるもの）など、俄に古臭い布石の如く感ぜられるやうになつたのも面白い、兎も角も一九三三年の新しい型ではある、それだけに研究の餘地がまだ〳〵あり未完成のもの、であるからこそ一局ごとに興趣は一層深い、この一、三、五が襲つてゐるために、續く白六以下、みな普通ではない、所謂定石などがきれいに一變されてゐる所、いよ〳〵布石、定石の革命である

焚火の側で幼女生不動
普校訓導の介抱も甲斐なく遂に死亡

【大田】大田府外弘道里和敬の長男和基花(一一)は妹卜仙(七)を伴れて十九日朝貯水池附近に枯草採集に行つたが餘りの寒さに基花は焚火をし卜仙に温らせておいて自分は近くの丘で枯草落葉を採集してゐたが丁度十一時過ぎ第一普通學校鄭訓導が四年生を引率して同貯水池でスケートの練習をしてゐると南方の丘で子供の悲鳴が聞えたので駈けつけて見ると無殘にも卜仙の着衣に火がついて全く生不動となつて騒ぎ苦しんでゐたので鄭訓導は我を忘れて消火に懸命となり兩手その他に火傷を負ひながらも相せず醫院に抱き込み親身も及ばない介抱を續けたが卜仙は懸念手當の甲斐もなく二十日午前八時遂に死亡した

妓生の迷信ご難
惡祈禱師に瞞され金品を捲上げらる

【木浦】無智な妓生が惡祈禱師の一語—和順郡梨陽面茂蘭寺の住職[illegible]は自稱[illegible]のため多額の金品を捲きあげられた—興寺僧侶金鉉洙(三〇)と共に道內を托鉢行脚して頃旅木浦に來り大晦日午後二時頃府內陽洞居住妓生[illegible]方に赴き吉凶禍福を說いた後「あなたの星廻りは非常に惡い然し祈禱すれば禍轉じて福となる」と言葉巧に同女を欺き祈禱の上祈禱料として白米三升七合現金五十五錢を騙つた、超えて正月二日今度は金鉉洙が妓生宅を訪問しこんなことがあつたらうと張が同家でやつたことを素破拔き大易者かの如く見せかけた揚句開運の祈禱を行ひ現金十八圓、絹反物數反（價格卅餘圓）を騙取した一方幸運の到來を堅く信じて待ちあぐねた妓生も遂に不審を抱き十九日木浦署にかくと申告したので同署では直ちに張を引致（金鉉洙は逃走不明）し取調べ中で

薪採りに出かけ熊に咬み殺さる
山の上で見てゐた實弟が遺骸を抱いて歸宅

【羅南】鏡北茂山郡三長面農業全青松[illegible]は去る十日朝實弟昌敏を伴つて雲山へ薪採りに出かけ自分は麓に殘り弟だけ山頂へ向つて仕事をしてゐる中、大熊が一頭突然全青松に躍びかゝり、大熊に襲はれ、力つき巨熊のために咬み殺されて終つた、頂上からこの物凄い光景を眺めた昌敏は驚いで駈け降りた時には既に熊は何處へか逃げ去つた後で泣く〳〵兄の遺骸を抱いて歸宅したが、部落民は近く狩をしてやらうと熊狩りの準備をすゝめてゐる

米檢ご難
幾分步み寄り
鎭南浦丸ナ協會
明賀理事の骨折り

【鎭南浦】紛糾を續ける檢查所對精米業者の白米檢查問題は解決の曙光さへ見えずために新任早々でありながら丸ナ協會明賀理事は兩者の仲に立ち十九日午前尾崎所長を訪れていろ〳〵意見し同日午後精米業者を丸ナ協會本部に集めてこれが報告をしたが、幾分双方とも步み寄りの形となつたらしくこゝ二三日間の檢查狀態を見て今後の對策を講ずることにした模樣

開城の火事

【開城】十九日午後八時過ぎ南山町三三二一遊原輝氏經營の料理店金剛山館の婦部屋から發火、逸早く駈けつけた消防組の努力で一棟を半燒し同九時頃鎭火した、損害は約五十圓、原因は火鉢の不始末

少女轢かれて重傷

【木浦】府內本町一二自動車部の助手金石長(三〇)は廿日午前八時廿分頃全南六〇三（光州—木浦間）定期乘合自動車を運轉し府內本町二丁目七番地を先行して折柄登校の途中にあつた同町二丁目八番地飯田國次郎氏長女八重子さんをこの背後から過つて自動車を衝きあてたので八重子さんはその場に昏倒、直ちに附近の山中外科醫院に舁ぎこみ手當を加へたが內出血のほか呼吸困難を併發し重態である
八重子さんは母親がなく茶機船平組の機關長である父君は不在中であり近親者は憂色に閉ざされてゐる、なほ八重子さんの傷は左肋骨二枚の骨折あり傷病の程度では生命覺束ないといはれてゐる

あるが餘罪多數ある見込み

咸北辭令（十八日付）

囑託教員　大和田重光　教務の都合に依り囑託を解く
訓導　神田橋松太郎
同　酒賀彦三郎
同　岡崎時則
羅津公立尋常高等小學校勤務を命ず、羅南清津公立尋常高等小學校長を命ず（各通）

人の動き

▲佐藤安之助氏（元代議士）十九日朱乙着千歳館一泊
▲古賀新作氏（長湖警察署長）廿日內地旅行から歸任
▲高橋全北警察部長　廿一日發高敞、茁浦管內巡閱へ廿八日歸任
▲水川濱次郎氏（群山ミナト洋行領次郎氏嚴父）十九日逝去廿一日葬儀執行
▲吉原ツサカ刀自（群山米穀取引所常務理事正木聖一氏母堂）十九日大郞の自宅で逝去

サザキガラスペン
御誕生記念奉仕提供
軍隊ラッパ 吹奏樂器 ハーモニカ（目錄カタログ呈）
今回ポリ開始ニモ特惠カタログ進呈
製造發賣元　中井樂器店　大阪市北區日本橋筋四　電戎一五九一二二三番

てんかん　ヒキツケ
和歌山市東河岸町　富吉製作
代理店　無代進呈

債券　相互社債券部
當籤の早道!!

せきこめ　吸入藥　カンピロン

ボーイ菓子　スカウト
モグ〳〵させてる　ニコ〳〵してる!
どこの菓子店にもあり　五錢　ステキな滋養物です!
51

陸軍愛國號　型寢臺自動車
同　大學タクシー
電光二二二四番

御會合御宴會は近代的上品さで
カフエー・キング
西洋料理　日本料理　江戶前特製天ぷら
京城本町五丁目　カフエー・キング　電本一七一八

ノーシンを
●御存じ? 頭痛にはノーシン

色白くするホーサン入…
牛乳石鹼
艶よく色を白く キメ細かに 肌荒れなど斷然解消!
SK.270

りん病　効め速き
リベール
內服數時間後に青き尿を出し尿道の淋菌死滅し放尿と共に排泄す因て「うみ」去り痛み忽ち消散す
五日分二円　十日分三円五十銭　十三日分五円
大阪市南久寶町　竹村製劑所　全國藥店ニアリ

各眼科病院處方眼鏡責任製作
白金、金緣、鼈甲、ホワイト金其他
實用眼鏡在庫豐富
御指定
大學堂眼鏡店
京城府本町二丁目
電話長本局二三七五番

製繩機界の權威
名古屋式製繩機
大改良の八年型は各需要家の滿足される處なり
製造元　愛知農機合資會社
特約店募集（カタログ進呈）

本店　京城府南大門通一丁目十四番地
株式會社　漢城銀行
取締役頭取　堤永市

京城　金地金銀分析賣買
合資會社　杉山商會
高價買入

醫學博士　織田正德
內科　レントゲン科
入院設備完備
織田內科
京城府本町四丁目

生活の虹 (20)

菊池寛作　志村立美畫

愛に近し（四）

子供も、さすがに美美子の持つてゐる過激な犠牲心のやうな美しさに、少し心が動いて、頬の赤らむのを覚えたが、典子は兄のさうした設備の彩などには気がつかないらしく、

劇

『このギャング、とてもこわいん

帽子のかげで、腕時計を見ながら、

『お時間まだ大丈夫？』

と、典子に訊いた。

『大丈夫よ』

と典子は答へて、兄に、

『お兄さん。一しよにいらつしやらない？』

な』

と、云つた。

『ぢや、二三日の裡に美美子さんに御飯御馳走する？』

『それは、いゝとも』

子供は、意外気がるに云つた。

『まるで、御馳走の强制ね。おほゝゝゝゝ』

と美美子は、でも嬉しさうに笑つた。

そのとき、ドヤドヤと二階の客が二階へ昇つて來た。

JODK 二十二日（月）

第一放送

午前七時（東）基礎英語講座（七）　岡倉由三郎

同七時三〇分（東）ラヂオ體操

同一〇時　氣象通報

同一一時五分　料理献立、日用品値段、鮮魚介相場

正午　時報、今日のプログラム發表　京城府廳、水産市場發表

午後零時五分　ピアノトリオ　三重奏曲　第四…ベートウヴエン作曲　アレグロ・コンブリオ、アダヂオ、アレグレット・アレグロ　ヴアイオリン　J・ドブッス　チエロ　木當信夫　ピアノ　J・B・ストヂニー

同零時四〇分　ニュース

同二時　家庭講座　寒中犬を飼はれる人々へ　乙黒　爾治

同四時〇分　ニュース、職業紹介事項

引續き（東）大角力春場所實況（千秋樂）――國技館より中繼

同六時（仙）ラヂオスケッチ　お正月會　出て來るもの　叔父さん、子供一、二、三、四、五、JOAK子供會　作並指揮　刈田　折榮

同六時二〇分（東）コドモの新聞　村岡　花子

同六時二五分（名）英語講座（三）　若杉　三郎

同七時　ニュース、天氣豫報

同七時三〇分（仙）講演　二月十四日の日食に就て　東北帝大助教授　松隈　健彦

同八時（東）新内　戀娘昔八丈（城木屋の段）　淨瑠璃　富士松加賀太夫　同　富士松綾衛太夫　三味線　富士松　時鶴　上調子　富士松　加賀造

同八時三〇分（東）哥澤　一、廻る日　二、紫の結目　三、東山　牛井桃水詞　勁以曲　唄　哥澤芝勢以　三味線　哥澤　芝榮

同八時四五分（大）大衆物語　人情奇談（一）大通ひ佐平次　與島　狹衣

同九時三〇分（東）時報　ニュース、氣象通報、翌日のプログラム發表

第二放送

午後〇、〇五　俗謠　金　蘭波

同二、〇〇　趣味講話（一）　成　大勳

同六、〇〇　童話　李　定鎬

同六、二五　ラヂオ學校（二）　白　南奎

同七、三〇　衛生講話　高　永珣

同八、〇〇　ハワイ音樂　李　順甲

同八、三〇　歌曲　金　水晶

同九、〇〇　沈淸野談（一）　尹　白南

と、促した。

『さうだね。僕は失禮したいな。美美子さんには、すまないけれど何しろ試驗で見てゐるんだから

だから覚悟していらつしやいよ』

と、なほも挑戦して來るのだつた。

『君達のは、映畫仕込みなのだから、さぞ鮮かだらう』

と、揶揄すると、典子は、

『ぢや相手になる氣、いゝわよ。ねえ、美美子さん一寸……』

と、自分の方へ、グッと目顔を寄せてゐる美美子の耳には口をよせると、何かさゝやいた。

『典子、下らない事を云ふのはよせ！』

と、云つたが、典子はまだ美美子の耳もとから、その唇を引かうとはしなかつた。

『ふざけてゐると、（ジエニーの一生）が見られなくなるよ。』

と、たしなめた。

『なら、お兄さま御同伴すると、おつしやいな』

と、なかなかしつこかつた。

平岡は、少し煩くなつたので、冷えかゝつたコーヒを攪き廻しながら、妹が何を云つても答へぬ様にして、苦笑を浮べたまゝ、妹の小癪な顔を、見つめてゐた。

『負けさうになると、そんなに默つちやつてお兄さんはずるいわ』

と、云ふと典子は、急にケロリとして、美美子と、美美子が近頃飼ひ始めた俳犬の話などを始めてゐた。

だが、美美子は、先刻耳もとでちらと聴かされた――耳語であるだけに、ハッキリ聴きとれなかつた語のために、何か不安ないらいらした氣持ちになつて、愛してゐる平岡の目前で、だんだんぎごちなく、素直を失つて行くのだつた

將棋新手合（七）

於東京日本棋院　溝呂木將棋所

平香交　七段△溝呂木光治（東京）　香落番　六段▲寺田梅吉（大連）

（圖は四六歩迄の局面）

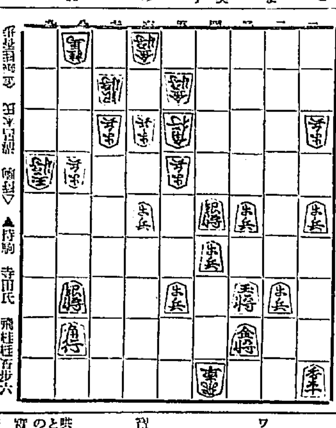

溝呂木氏持駒 [illegible]　▲持駒　寺田氏　飛桂桂香歩六

△三五角　▲四七桂　△五三角　▲三三飛　△一九飛成　▲四四銀

△七五角　▲八二歩　△一六龍　▲二六香　△三一香　▲三三銀成

△三五歩　▲同桂　△五七角成　▲八一歩成　△五六銀迄にて　溝呂木氏の勝

（溝呂木七段講評）（上手）三五角と進出するのは後手を引くが、角道を通す方が上下攻めに嶮しい順が生ずるからである。

（下手）敵玉へ攻勢を加へても、直詰みがないので、二三飛と打つて攻防兩用に用いたのである。

（上手）七五角と逃げたのは、敵玉が入玉を狙つても駒が敵ないので這入れないのを見越した穩和策である。

（下手）八二歩打は到底間に合ぬ手であるが、入玉の可能性がないので萬一を僥倖に上下攻めを狙つたのである。

【總評】　本局は、下手が定跡形の對抗を避け、七五歩と力戰趣向を狙つたので上手方も留く對戰する意味で四三銀上りから三一角と引いて六四角の攻防策を採つた時、下手方は一八玉と逃げて飛角を有効に用ゆべきを、四六歩と防戰した手段が惡かつたので、上手方に三六歩と突かれて飛角の活用を許したので形勢は面白くなくなつた、而して中盤に於いて下手方は自玉の圍を充分に固めてから攻撃陣地を造るべきを、八七銀の緩手を指したる爲め、上手方に三四銀と四五歩と張られた時にも、その對策を誤まつたので、上手方に三四銀と四五桂と跳ねられてからは勝局の保持なく中押に取られたのである、香落戦に於いて力戰策は不利である、矢張り定法に從つて香落すべきが下手方の採るべき途である。

演藝案内

京龍館

日活キネマ　阪妻主演　新興キネマ　封切

二十二日封切　映畫界の大恐慌！待望の怪奇巨篇　和製『キング・コング』遂に出現！斯界を脈して堂々大公開

新興キネマ時代劇特作　原作・脚色…西條照太郎　監督…城戸品郎　撮影…松浦・小原　主演…高木新平・關本體　**怪傑荒法師**　片岡左衛門　若月輝夫　木下双葉　鳴戸史郎　葉山三郎　毛利峰子　金井淑太郎　助演　佐野初子

ワーナーブラザース超大作無聲版　原作リダジョンソン・ヤング女史　監督アラン・クロスランド　撮影ハル・モアー氏　ドロレス・コステロ嬢主演　**情炎の輝き**　コンラッド・ネーゲル　ベティ・ブライス　助演

日活キネマ現代劇　監督…米澤正夫　撮影…松本　主演　**モダン浮世案内**　映笑と悲しみを盛れる近來の傑作

中央館

新興キネマ　帝國キネマ　封切

トリンダードの風景

十九日封切（特別興行）待望の日本一映畫

界に！放つ阪妻映畫の新記録　御期待を乞ふ！

新興キネマ超特級作　原作…吉川英治　監督…　**江戸城心中**

主演…阪東妻三郎・森静子　助演…　後篇

爆笑篇　**巴里―伯林**　ウオルファガング・クライン氏主演　ジエルメニエヌオーセイ嬢　ジョゼット・ダイ嬢

新興キネマ超特作現代劇　原作…國木田獨歩氏　監督…伊藤大輔　**酒中日記**　主演…松本泰輔・小池繁子　助演…大公爵・三宅邦子

大正館

松竹直營　櫻井町　電本二六一

歌川・龍登・北條・鈴木勝彦共演　**悲歌　册三人**

近日公開＝感激の人生。剣士桂小五郎。十二階下の少年。荒金騎士。新世紀昭和人生案内。夢みる鵜塚三人旅。恐怖官。焔地獄

一月廿一日より遂に待望の戰爭巨篇沈丁花の封切

J・O・映畫特作オールトーキーニュース

サウンドピクトリアル第二輯　松竹キネマ蒲田ニュース部編輯　土橋式松竹フォントーキーシステム　監修…今村貞夫　解說…六車修

特別航空兵演習ニ　特別騎兵　**大演習**

松竹キネマ特作提供　右太プロ超特作映畫　原作・脚色・監督…小石榮一　撮影…下村健二　市川右衛門本格的熱演新時代劇　**足輕突撃隊**

大阪・東京兩朝日新聞紙上に連載されたる情熱の詩人久米正雄先生が心血を傾倒しての名篇『沈丁花』封切！大阪朝日新聞連載小說　蒲田撮影所超特作映畫

土橋式松竹フォンオールサウンド　原作　久米正雄　監督　野村芳亭　脚色　櫻井隆雄

皆様の手に依つて選ばれたる空前の豪華配役陣　野村白鳳（岡譲二）　玉葉（田中絹代）　中川光人（竹内良一）　有馬子（川崎弘子）　玉次（八雲理恵子）　江川宇禮雄　（岩田祐吉）　幽香女史（岡田嘉子）

オールサウンド・寄席版　**沈丁花**

國成社

夜間は混雜致しますから御婦人御子供方は晝間を御利用下さい

松竹直營　黃金町　電本一五七

一月十八日封切から　破格の大衆料金　階下大人三十錢　小人二十錢　階上大人三十五錢　小人十錢

◇FOX超特作全發聲日本版　ジャネット・ゲイナー　チャールス・ファレル主演　**嵐の國のテス**

陽性し強きニュー・イングランドの漁夫村、苦むすぼ岩膽の下に、帆布はためくヨットの中で、苦なき漁夫の娘と、百万長者の獨り息子の間に、曲折、芽むす純情の物語…

◇FOX全發聲映畫　ジャネット・ゲイナー　ジョン・ブライストン監督　レッド・トレシー氏主演　**彼女は金滿家がお好き**

喜樂館

日活直營　本町九丁目　電本九七

夢みる悟、窓と惑、海の生命線　タペストの動物園、餓鬼みの武勇　傳、僕等の天下、メキシコの風景

十八日封切　待望の新春二大篇！　スペクタクルとしての『女人曼陀羅』！インタルテイメントとしての『彌次喜多』！共に初春唯一の興趣深き强力番組！

日活新春超特作映畫　大阪朝日新聞連載中　原作吉川英治　脚色　監督　伊藤大輔

女人曼陀羅　第一第二篇　同時上映　大河内傳次郎一人三役主演

山本禮三郎　五月信子　大河内傳次郎　左近　市川百々之助　高勢實乘　鈴木傳明　五月信子　杉山昌三九　澤村國太郎　黑田記代　酒井米子　山縣直代

日活特作現代劇　**彌次喜多**　第二部箱根の巻　田村邦男主演

浪花館

日活京都　本町四丁目　電本一一四

二十二日封切　最新四日間　超特作週間　上映　二十日（日）　同一週　小人三十錢

日活特作現代劇　**戀の長銃**　スナイドル

大日方傳　上村　梅村蓉子主演

キートンの決闘狂

メトロ超特作全發聲日本版　キートン　九卷

メトロ特作全發聲日本版　バスター・キートン氏主演

世界興國入物總動員　メトロ超特作全發聲日本版

怪物園　七卷

東亞俱樂部

帝國キネマ　電本一三〇〇

二十二日より封切　上映

小學生十錢

伊太利チネス社超特作　破綻ギドウ・ブリニョーネ氏　監督ギドウ・ブリニョーネ氏　撮影セグンド・デ・チョモン氏　美術マッシモ・テルツァーノ氏　同作

マチステの地獄征伐　地獄篇・惡魔篇　主演

『マチステ』バルトロメオ・パガノ

寶塚キネマ特作時代劇　原作路江木民之生　監督堀江大生　撮影色金門部九州男主演

天保捕物鬼譚　阪東太郎　松浦國花　木下三郎

寶塚提供現代劇　原作　監督西本武一

凡人金助

京城演藝館

本町一丁目　電本二三〇

一月十七日より

新派劇　**現代座**　四十餘名大一座

浅草金龍館參加

三の誓り

中川雨之助氏脚色

映畫劇　**美男村正**　全四幕

新派劇　**故郷の家**　三場

時代劇　**高野の仇討**　五場

明治四年實の驛

服部秀雄氏原作

要望致劇部待望久しき金龍館一派の出演と新派劇部初日見世より可く御來場を御待ち申上げます

同時に御觀覧に供す可く開演と同時に代る料金…大

開演每夜正六時　入場料 特等五十錢 一等三十錢

朝日座

本町五丁目　電本二六一〇

一月十七日ヨリ

爆笑の巨星

千葉萬樂　一行來ル

石田三郎　石井健二郎　花井萬佐男　梅澤雄之助　山田耕樂　岩田五郎　榮光十郎　東家梅樂　喜劇　自由劇　萬歲曲　松山美鶴　石井英子・村田潔子・伊勢　雀子・谷田君子・香島京子

女優の部　第三の哲り　おはやし連中　外

一、喜劇　滑稽二場　二、悲劇　まくら　三、悲劇　一場　四、喜劇　夢の一場

九年の初春に久方ぶりのお目見得元氣一パイはち切れそうな劇團で、而も若手の猛者ばかりの一同人です。言ひ替へれば第一線に立つ俳優の集團でガッチリとした脚本の選擇と充實した舞臺装置と相合して、一層よき御觀覧を願ひます。何卒御聲援を願ひます。

各位は是非御出下さいまし

每夕五時半開場

阿波共同汽船出帆

威海衛、芝罘、大連行　**利通號**　一月廿三日午後　一月廿五日午後

威海衛、芝罘、大連行　**共同丸**　一月十九日午前　一月廿一日午前

大連、天津行　**長山丸**　一月廿六日午後　一月廿七日午前

仁川港町三丁目　代理店　**野口商會**　電話二四番・一七三番

仁川汽船株式會社

電話五一番　六一番　一〇四番

仁川港町二丁目

釜山出帆

北九州商船株式會社出帆廣告

仁川出帆

鎭南浦出帆

朝鮮汽船出帆廣告

仁川出帆　釜山出帆　木浦出帆

釜山　慶田組

仁川　北鮮運輸會社

大阪商船株式會社　京城出張所

門司基隆直行

大連內地直行

北鮮臺灣行

北鮮阪神

大阪商船定期出帆

朝鮮郵船定期出帆

京城府長谷川町四丁目　仁川府本町四丁目

東京行

名古屋行

大阪行

敦賀行

伏木七尾行

浦鹽行

鹿兒島行

上海青島行

青島行

大連行

日本郵船定期出帆

京城南大門通り五ノ一　**朝鮮郵船株式會社**

釜山支店　電話長四〇三番　大倉町

元山支店　電話長一三四番　海岸通

仁川出張所　電話長三五一番　港町

京城代理店　朝鮮運送會社

仁川代理店　電話本局四七〇〇番　國際通運支店

群山代理店　國際通運支店

木浦代理店　國際通運支店

釜山代理店　大池回漕店

元山代理店　國際通運支店

城津代理店　國際通運支店

清津代理店　國際通運支店

雄基代理店　國際通運支店

● 一筆啓上　頭痛にノーシン！　火の用心 ●

クラブ白粉

明るい女性

女性は人生の華です光です

働く女性に…家庭の婦人に

クラブ白粉をお奬めします